

これまでも、これからも、地域とともに

# Kira kira

2023

11

vol. 094

変わらないおいしさ、  
新潟米。

## contents

- 02 ~生産者紹介~  
キラキラ元気ファーマーズ
- 03 旬の農産物 ~新之助~  
キラキラキッチン
- 04 ~地域の情報~ とびっくす  
Go! Go! 女性部
- 06 2024年から  
NISA制度が変わります
- 08 みんなの広場 ~マイペット~
- 09 キラキラコラム
- 10 JAインフォメーション
- 15 パズル、今月のプレゼント  
お便りコーナーほか
- 16 直売所情報

# これまでこれからも 新潟米を守り続ける



岡方地区／高森 やまざき 山崎 つよし 剛さん(51)

営農歴／18年目

栽培品目／水稻(コシヒカリ、こしいぶき、こがねもち、わたぼうし、新之助 など)

「自ら調べて、新しいことにも積極的に取り組もう」という姿勢で農業と向き合い、就農から18年目。水稻栽培に励む山崎さんにお話をうかがいました。

## 就農のきっかけ

高校卒業後は新潟を離れ、15年ほど県外の企業に勤めていましたが、両親が高齢になってきたことをきっかけに、新潟へ帰り農業を継ごうと決めました。それまではゴールデンウィークに少しだけ田植えの手伝いをするくらいで、農業に関する知識はほとんどなかったため、就農当初は手探りの毎日。両親から教わることもありましたが、言葉で聞くだけでは難しく、それよりも実際にやってみよう、分からないことは自分で調べてみようという気持ちが大きかったです。

## 新たな挑戦

就農当初からコシヒカリを主に栽培してきましたが、3年前から新之助の栽培も始めました。田植えや稲刈り時期をずらすことで効率良く作業できるのではないかと考えたことがきっかけです。コシヒカリの育苗・田植えが終わった5月初旬に新之助を育苗し、5月下旬に田植えという流れ。初めの年はこんなに遅い時期に植えて、いつ稲刈りできるのかという不安はありましたが、10月初旬に無事に刈ることができました。2年目、3年目と徐々に新之助の栽培量を増やし、良いバランスでコシヒカリとの作期分散ができています。

## 大変だと思うこと

やはり天候に左右されるので、毎年同じ条件ではないということが大変ですね。今年は梅雨明けから8月いっぱいまでほぼ雨が降らなかったため、厳しい年でした。日照りは胴割粒や心白粒などの高温障害の原因になるので、適切な水管理の徹底が大切です。特に収穫前の落水最後に水田の水を抜くことは重要な水管理作業で、稲の水分量や品質に大きく関わってくるのですが、水を抜くタイミングの見極めが難しいなと思います。

農業には天候による厳しさがつきものですが、それでも新之助は暑さに強い品種というところが魅力ですね。

## これからの抱負

日々、省力化できる場所はないかと常に考えるようにしています。数年前からドローンによる防除を取り入れました。ドローンは小回りが利き、適期に防除することができると、取り入れて良かったと思っています。

今後も省力化できることを見つけながら、稲作に励んでいきたいです。

今食べたい旬の農産物

# 新之助



新之助は粒が大きくツヤがあり、豊潤な甘みとコクの深さが特徴の品種です。表層は硬めでありながら、粘りが強く弾力があります。冷めてもおいしさが持続するので、おにぎりやお弁当にもぴったりです。



稲の生育状況を確認する2人



いっしょにがんばりましょう！

山崎さんは、新之助など多くの品種を栽培しているなかで、品質向上はもろん作業効率の改善へも常に取組んでいます。

教わることの方が多いですが、一生懸命サポートします。



長浦岡方営農センター  
山崎貴裕指導員

今年の夏、新潟は日本で最も暑く、一番雨が降りませんでした。このような天候でも、例年と変わらない、おいしい新潟米が生産されています。

変わらないおいしさ、新潟米。



新潟県農林水産部HP

Vol. 93

## キラキラ

Kirakira Kitchen

## キッチン

### サトイモとゴボウの炊き込みご飯

サトイモのもちもちした食感に食物繊維たっぷりのゴボウ、秋の味覚を感じられる炊き込みご飯です。新潟のおいしいお米をたくさん食べましょう！

#### 材料(4人分)

- ・米……………2合
- ・サトイモ……………2個
- ・ゴボウ……………1/3本
- ・ニンジン……………1/3本
- ・鶏モモ肉……………100g
- ・シイタケ……………2個
- ・小ネギ……………適量

#### 調味料

- ☆醤油……………大さじ2
- ☆みりん……………大さじ2
- ☆顆粒だし……………小さじ2

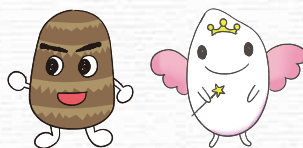

#### 作り方

- ①米を研ぎ、ザルにあげ水気を切っておく。
- ②サトイモは皮を剥き一口大に切る。ゴボウは斜め切りし、水にさらす。ニンジンとシイタケは細切りにする。鶏モモ肉は一口大に切る。
- ③炊飯器に①の米と☆の調味料を入れ、軽く混ぜてから、2合の目盛りまで水を加える。
- ④③に②の具材を乗せ、炊き込みモードで炊く。
- ⑤炊きあがったら、刻んだ小ネギを乗せてできあがり！



※広報誌で紹介したレシピは、当JAホームページ「キラキラキッチン」に掲載しています！

9/29

## はまかぜメロン出荷始まる 糖度高く贈答用にも



サンプルのメロンを確認する参加者ら

南浜メロン部会は北部営農センターで、抑制メロン「はまかぜメロン」の出荷目合わせ会を開きました。部会では、秋に栽培する抑制メロンの品種「ヴェルダ」を「はまかぜメロン」と名付け、ブランド化しています。サンプルで持ち寄ったメロンの平均糖度は15.6度と上出来でした。

出荷は11月上旬までを予定し、需要の高い3L級から4L級のものを中心に、県内市場へ約1万7,000玉の出荷を見込みます。今年産は8月の高温少雨で小玉傾向が心配されましたが、その後順調に肥大化。糖度は例年よりも高く、贈答用に適しています。

同部会の此村和也部会長は「例年になく猛暑で水管理が大変苦労したと思うが、暑さを乗り越えたメロンはとて甘く育ってくれた。最後まで管理を徹底し、品質の良いはまかぜメロンを消費者に届けたい」と話しました。

9/25

## サトイモ玉太り良好 河渡出荷組合 出荷40ト見込む



サトイモを出荷する菅原組合長

東区の河渡出荷組合で、サトイモの出荷が好調です。猛暑の影響が懸念されましたが、例年以上にかん水を徹底した結果、玉太りが良く、高品質な仕上がりがります。

同組合は生産者8名が、形の良さに定評のある品種「大和早生」を約1畝に作付けします。他産地よりも出荷時期が早いのが特徴で10月中旬までに8,000箱（1箱5kg）、約40トの出荷を見込んでいます。

同組合の菅原昇一組合長は「例年になく猛暑となったが、生産者一人一人がしっかりと水管理をした結果、玉太りが良く品質の高いサトイモに仕上がった。手をかけたおいしいサトイモを多くの方に味わってほしい」と話しました。

10/22

## 旬の農産物をPR しるきーも詰め放題が大盛況



JAは北区で開催されたイベント「キテミテキタ区フードフェスタ」に出店し、同区産の農産物を販売しました。

同区でブランド化するサツマイモ「しるきーも」の詰め放題を企画した他、旬を迎えた「南浜メロン」、梨、ネギなどを販売し、PRしました。

豊栄青果物センターの川崎秀樹センター長は「北区の農産物をPRする良い機会になった。特にしるきーもの詰め放題は大盛況だった。北区のおいしい農産物を多くの人に味わってほしい」と話しました。

10/7  
~8

## 新潟市の食と 花を楽しんで 旬の農産物をPR



JAは、中央区万代で開催されたイベント「いがた2km食花マルシェ2023」に出店し、管内産の旬の農産物をPRしました。

イベントでは、メロンやトマト、ネギ、サトイモ、お米などを販売し大好評でした。

イベントに参加した営農販売課の伊藤貴之係長は「イベント2日分の農産物を用意していたが、1日で完売するほど手に取っていただいた。秋野菜の生産状況は厳しいが、地元産を選んでもらえるようPRしていきたい」と話しました。

10/6

## 「しるきーも」 家族で食べて 園児が収穫体験



JAと北区の(株)ベジ・アビオは「しるきーも」の収穫体験を行いました。近隣の幼稚園・保育園の園児を対象に、しるきーもを収穫し食べてもらうことで認知度向上や消費拡大につなげるのが目的です。

東区の藤見幼稚園の園児71名が訪れ、JAの営農指導員が芋の掘り方を指導しました。園児は芋掘りを楽しみ「顔より大きい」「重い」など歓声を上げました。

体験を終えた丸田陸翔さん(5)は「たくさん取れてうれしい。お母さんに天ぷらにしてみたい」、泉田陽向さん(5)は「大きなお芋がたくさんあったので、掘るのが大変だった。食べるのが楽しみ」と感想を話しました。

10/21  
~22

## キラキラマーケットで農業祭 生産者と消費者つなぐ



賑わう対面販売ブース

キラキラマーケットで農業祭が開催されました。新米や旬の梨、メロンなど秋の恵みに感謝し、食と農を通じて生産者と消費者の交流を深めることが目的です。

イベントでは生産者が農産物を直接販売する対面販売ブースが設けられ、新鮮な農産物の見分け方やこだわりの栽培方法などを説明しながら販売しました。

対面販売に参加した北区の浅野恭子さん(51)は「お客様の声を直接聞くことができ嬉しい。おいしい野菜を作ってくれてありがとうという言葉もかけてもらった。鮮度の良い野菜をお客様に届けたくて日々頑張っているの、今後もこのような機会を大切にしていきたい」と語りました。

10/17

## 若手の園芸拡大支援 新潟市長がハウス訪問



ハウスで意見交換をする神田組合長と中原市長

新潟市の中原八一市長は、南浜第二大規模ハウス団地を視察しました。新たな園芸産地づくりに取り組む若手生産者を応援し、園芸拡大の取り組みをさらに進めることが目的です。

出荷最盛期を迎えた「南浜メロン」のハウスを視察した中原市長は「若手生産者が意欲的に取り組む姿を見て、心強く思う。今後も市として若手生産者を支援し、持続可能な農業を目指したい」と話しました。

南浜第二ハウス組合の神田良平組合長は、「自分の財源でこれほどの数のハウスを建てることは難しい。補助金を活用してハウス団地を建設していただきありがたい。ハウス団地でともに取り組む若手生産者と情報交換できるのも励み。今後も南浜地区の園芸拡大に努めたい」と抱負を語りました。

10/22

## 地域農業へ理解深める 住宅ローン利用者向け 農業体験初開催!



JAは北区木崎地区の畑で、住宅ローン利用者を対象に「さつまいも収穫祭」を開催しました。地域農業への理解や国産の大切さを伝えることが目的です。

住宅ローン利用者とその家族計147名が参加。旬を迎えた北区の特産物「しるきーも」の収穫体験を楽しみました。

参加した東区の30代女性は「親子で楽しめて良かった。普段農業と触れ合う機会が無いので、貴重な体験になった。収穫した芋を家族で食べるのが楽しみ」と感想を話しました。

10/18

## 令和5年産 CE米品位認定会



豊栄カントリーエレベーター(CE)で令和5年産CE米品位認定会が行われました。

今年産は記録的な高温少雨の影響で、「こしいぶき」、「トドロキワセ」が全量2等、「コシヒカリ」が全量3等という厳しい結果となりました。

今年のCE荷受作業期間は8月25日から10月3日まで。総荷受生籾重量は合計3,524.5ト、利用率は74.48%となりました。

石山徳行組合長は「梅雨明けからの猛暑で、今年産は未熟米が多く散見され、非常に厳しい年となったが、無事に荷受を終えられた。CE利用率は昨年に比べて、やや増えている。利用してもらい感謝している」と話しました。

Go! Go!  
女性部

## 石山支部 ヨガ・体操教室(10/17)



女性部石山支部は、ヨガ・体操教室を開催しました。今回で3回目の開催になります。「家の光」の記事と「家の光YouTube」をスクリーンに映しながら、ラジオ体操やヨガ、椅子ウォーキングなど1・2回目の復習をしました。

参加した女性部員からは「足の筋肉にすごく効いている」「普段伸ばさないところが伸びている感じがする」「毎晩寝る前にやりたい」「みんなで集まれるのが楽しい」という声が聞かれ、有意義な時間となりました。

# \ 2024年から / NISA制度が 変わります

NISA(ニーサ:少額投資非課税制度)とは、国民の資産形成を応援する  
**国の税制優遇制度**です。通常の証券総合口座の投資では20.315%の  
 税金(復興特別所得税を加味)がかかるのに対し、  
 NISA口座での投資ではそれらの**利益に税金がかかりません**。  
 投資をするなら、ぜひ利用したい仕組みです。



©ブルくん



©ベアちゃん

## 現行

| 比較項目    | つみたてNISA                  | 一般NISA     |
|---------|---------------------------|------------|
| 口座開設期間  | 2023年まで                   |            |
| 両制度の併用  | どちらか一方                    |            |
| 年間投資上限枠 | 40万円                      | 120万円      |
| 非課税保有期間 | 20年                       | 5年         |
| 生涯投資上限枠 | 800万円                     | 600万円      |
| 対象年齢    | 18歳以上                     |            |
| 対象商品    | 長期の積立・分散投資に適した<br>一定の投資信託 | 上場株式・投資信託等 |

## 新制度 2024年1月~

| 比較項目    | つみたて投資枠                | 成長投資枠  |
|---------|------------------------|--|
| 口座開設期間  | 恒久化                    |  |
| 両制度の併用  | 併用可                    |  |
| 年間投資上限枠 | 120万円                  | 240万円  |
| 非課税保有期間 | 無期限                    |  |
| 生涯投資上限枠 | 買付残高 1,800万円           |  |
|         |                        | 買付残高 1,200万円<br>(成長投資枠のみ利用の場合)                                     |
| 対象年齢    | 18歳以上                  |  |
| 対象商品    | 現行のつみたてNISA<br>対象商品と同様 | 上場株式・投資信託等<br>①整理・監理銘柄 ②信託期間20年<br>未滿、高レバレッジ型および毎月分配型<br>の投資信託等を除外 |

POINT

1

POINT

2

POINT

3

変更のポイントを  
次のページで解説!



【注意事項】本資料は2023年1月31日時点の各種情報に基づいて作成しており、今後予告なく変更になる可能性がございます。

POINT

1

## 非課税期間が無期限化

これまで、つみたてNISAが20年、一般NISAが5年と非課税期間が限られていましたが、**新NISAでは無期限**となりました。加えて**制度の使える期間が恒久化**されたため、いつでも始めることができ、ロールオーバーの手続きも不要です。現行制度よりもさらに長期・積立投資による継続的な資産形成が可能となりました。

|            |          |       |   |           |         |     |
|------------|----------|-------|---|-----------|---------|-----|
| 現行<br>NISA | つみたてNISA | 最長20年 | ➔ | 新<br>NISA | つみたて投資枠 | 無期限 |
|            | 一般NISA   | 最長5年  |   |           | 成長投資枠   |     |

POINT

2

## 年間投資上限額が増加

新NISAでは**つみたて投資枠(年間120万円)**と**成長投資枠(年間240万円)**が**併用可能**となり、合わせて年間360万円まで投資することができます。

|            |          |         |       |           |         |         |
|------------|----------|---------|-------|-----------|---------|---------|
| どちらか一方     |          |         | ➔     | 併用可       |         |         |
| 現行<br>NISA | つみたてNISA | 年間40万円  |       | 新<br>NISA | つみたて投資枠 | 年間120万円 |
|            | 一般NISA   | 年間120万円 | 成長投資枠 |           | 年間240万円 |         |

POINT

3

## 生涯非課税限度額が拡大

新NISAでは新たに買付金額ベースで**最大1,800万円(成長投資枠のみは最大1,200万円)**の**生涯非課税限度額**が設定され、売却した場合は買付金額分の枠が翌年復活します。つみたて投資枠だけで生涯投資上限枠(1,800万円)を使いきることも、成長投資枠(1,200万円)だけを利用することも可能です。

|            |          |         |   |           |         |                                      |
|------------|----------|---------|---|-----------|---------|--------------------------------------|
| 現行<br>NISA | つみたてNISA | 最大800万円 | ➔ | 新<br>NISA | つみたて投資枠 | 最大1,800万円<br>(成長投資枠のみは<br>最大1,200万円) |
|            | 一般NISA   | 最大600万円 |   |           | 成長投資枠   |                                      |

Q1

### 2023年に現行のNISAで購入した場合はどのような扱いになりますか？

**A** 2023年分のNISAは新NISAに移管することはできませんが、一般NISAなら5年、つみたてNISAなら20年、非課税で運用を継続することが可能です。

|            |                  | 2023年                               | 2024年 | 2025年 | 2026年 | 2027年 | 2028年                 | ... | 2042年 |
|------------|------------------|-------------------------------------|-------|-------|-------|-------|-----------------------|-----|-------|
| 現行<br>NISA | つみたて             | 40万円<br>(20年間)                      | ➔     | ➔     | ➔     | ➔     | ➔                     | ➔   | ➔     |
|            | 一般               | 120万円<br>(5年間)                      | ➔     | ➔     | ➔     | ➔     | 新NISAへの<br>ロールオーバーは不可 |     |       |
| 新<br>NISA  | つみたて投資枠<br>成長投資枠 | 生涯投資枠1,800万円<br>(成長投資枠のみ場合は1,200万円) |       |       |       |       |                       |     |       |

Q2

### 現行NISAのロールオーバーはできますか？

**A** 現行のNISA口座で保有している金融商品を新NISAにロールオーバーすることはできません。非課税期間(5年)が経過した残高は課税口座に払出すことになります。このときに値上がり益が生じていても課税はされません。なお、非課税期間終了時点で、保有している金融商品の取得価額が課税口座払出時点の価額に置き換わります。そのことにより、その後値上がりしているか値下がりしているかで、課税口座で保有している金融商品を売却する際に支払う税金が異なります。課税口座への移管についてご不明な点は、窓口までお問い合わせください。※ロールオーバーとは、非課税保有期間が終了した際に、NISA口座で保有している金融商品を翌年の年間投資枠に移行(移管)することをいいます。

Q3

### 「つみたて投資枠」と「成長投資枠」を別の金融機関に開設することはできますか？

**A** できません。「つみたて投資枠」と「成長投資枠」は同じ金融機関に開設されます。但し、年毎に異なる金融機関を利用することは可能です。なお、「成長投資枠」で購入可能な上場株式は、証券会社でしか購入することができません。

# 笑顔いっぱい

# みんなの広場

みんなのアイドル♡  
ぱっちりおめめが印象的な  
momoちゃん!

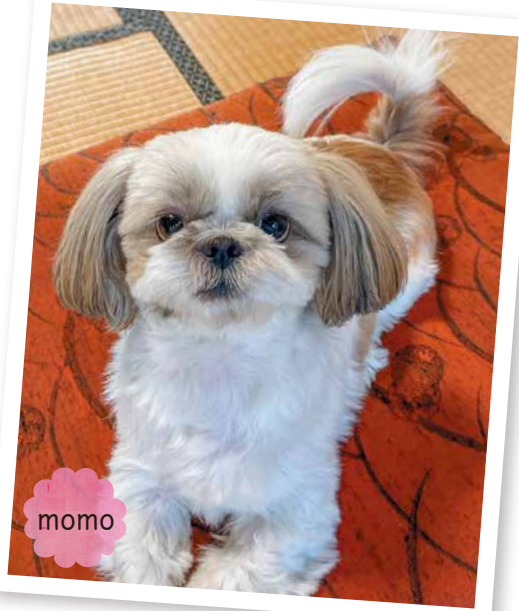

momo

鳥屋野地区 / 上近江

まつたか けいこ

飼い主：松鷹 慶子さん



- ・名前：momo ・犬種：シーズー
- ・性別：女の子 ・年齢：3歳
- ・性格：人が大好き! 食べること大好き! 意外と頑固
- ・好きな食べ物：ブロッコリー、大豆、さつまいも
- ・好きなこと：おもちゃで遊ぶこと

家のアイドルmomoちゃんは、人が大好きでカメラを向けるとたくさん可愛いポーズをしてくれます。

美人だけど、意外と頑固な一面もあり、お気に入りのおもちゃは啜えたら離さないワン!



乙女座 8/23~9/22



●コミュニケーション運が活発化。好情報を手でできます。ただ、後半は眉唾な話も。うわさには気を付けて★良い健康法が見つかりそう。友達の間ねも◎♥根ミツバ

獅子座 7/23~8/22



●大丈夫と思っていたことにストップがかりそう。いち早く兆候を見つけられるようよく観察を。方向転換は吉★無理や我慢は禁物。不調を感じる前に休んで♥ネギ

蟹座 6/22~7/22



●氣になっていたことがいい方向へと動く好調連。問題は1人で抱え込まず相談を。力になってくれる人がいます★コンディションが良好。スポーツを楽しんで♥ホウレンソウ

双子座 5/21~6/21



●ストレスを感じやすいとき。オーバーワークにならないよう予定を見直して。レジャー運は良好。お出かけを★陽内環境を整えて。発酵食品にツキ♥ゴボウ

牡牛座 4/20~5/20



●対人運が活発化。もめることもありそうですが、向き合ってみると分かり合えることも。ポジティブに考えて★ちょっとしつかに注意。ばんそうこうを携帯して♥ハクサイ

牡羊座 3/21~4/19



●秋の実りを楽しみましょう。思い出の料理を食べに行くのもお勧め。旧友との会話にも花が咲きそうです★冷えは大敵。体を温めて。厚手の靴下が吉♥ダイコン

魚座 2/19~3/20



●努力の結果が出てやりがいを感じられそう。1人では難しいことも仲間と協力して大成功。宴席や旅行も幸運の兆し★シェイプアップや筋力トレーニングにツキ♥ジャガイモ

水瓶座 1/20~2/18



●周囲からの注目度がアップ。良いことも悪いことも目立つので自分を律して。人に配慮すると状況は好転へ★関節痛や貧血の予防に力を入れて。お茶が吉♥リンゴ

山羊座 12/22~1/19



●友人や知人とおしゃべりを楽しめます。好奇心を発揮すれば面白いことに出合えるはず。お試しプランにツキ★肩凝り予防のストレッチを。運動にツキ♥ユリ根

射手座 11/23~12/21



●よく分からないことで意見を言うのは控えて。いつの間にか悪者にされる恐れが。運勢は下旬から上昇します★食生活の乱れが肌に出がち。バランス良く食べて♥シュンギク

蠍座 10/24~11/22



●リーダーシップを発揮して、少しせかちになりがちなき。周りの話を聞き歩調を合わせればスムーズに進みます★歯科検診へ。口内炎や歯痛は早めにケアを♥ナス

天秤座 9/23~10/23



●人気運が良好。あなたの周りに自然と人が集まってくる。食事の時間に愚痴は控えて。楽しく食べて円満に★喉の痛みを甘く見ないで。しっかりケアを♥カリフラワー

## 11 今月の運勢

手・カサンドラ  
●全体運★健康運



# キラキラコラム



## 健康コラム

### コロナが街にやってきた

2019年12月に武漢から始まり、ダイヤモンドプリンセス事件から永寿総合病院、そして非常事態宣言。コロナウイルス感染症は当院にも訪れました。2020年11月からの感染拡大は顕著であり、水際対策に追われていた当院でも患者さんを受け入れることとなりました。当院で受け入れるのは9人の患者さん。4病棟のうち1病棟を隔離病棟とし、担当する医師はほぼ1名。院長先生がサポートとなってくださいましたが、ほぼ1名とは私でした。集まった看護師さん達はとっても不安。それもそのはず、新聞報道、ネット情報、学会情報のみで患者さんに当たるのは初めての医師とその指示を待つスタッフ。担当するのは軽症中等症の方々。当院には9人も要請されないはずですよという予想は見事に外れ、ごく軽い人しか来ないはずと言う期待は最初の2週間のみ。そこからは受け入れる患者さんが次から次へと中等症となり、「39度

の発熱です」「低酸素血症です」の声が聞こえる毎日。イギリス変異株、δ株の頃の若い患者さん達が次から次へと入院される毎日が終わると次の1年は高齢者の患者さん達。色々な声が聞かれました。様々な不安と闘いながら、理不尽な要求、最初のルールなどお構いなしの状況も乗り越え、ようやく2023年5月8日、5類変更になりました。

コロナ病棟は苛烈、熾烈を乗り越え、そこで2年を過ごしたスタッフは本当によく耐え、本当に鍛えられました。頼りない私とよく頑張ってくださいました。のど元過ぎれば熱さを忘れるのではないですが、私はずっと覚えていると思います。本当にありがとうございました。皆様、当院のような小さな病院で闘った看護師さん達、助手さん達、放射線科技師さん達、薬剤師さん達、とにかく大勢のスタッフがいたことを覚えていただければ幸いです。

豊栄病院内科 山本 尚



## 身近な法律相談

### 子どもがスマホを利用する際の注意点

子どもにスマホを持たせるにあたって、どんなことに注意すればいいのでしょうか。

子どものスマホの利用を原因とするトラブルには「高額な課金請求」、「スマホ依存」、「SNSトラブル」、「有害サイト利用」および「犯罪、詐欺被害」などいろいろなものがあります。そして、特に、スマホの利用に慣れていない子どもにスマホを利用させる場合、トラブル防止のため、保護者がスマホ利用を適切に管理することが大切です。具体的には、保護者が子どもとスマホ利用のルールを決めた上で、スマホやアプリの制限機能を使って管理することが考えられます。制限機能を利用すると、利用時間の制限、アプリの利用やインストールの制限、決済・課金の制限、そして、有害サイトを見せないようにするコンテンツのフィルタリングなどを行うことが可能です。また、携帯料金が異常に高くないか確認することで、

トラブルの早期発見に繋がると考えられます。

トラブルが発生してしまった場合には、次のような対応が考えられます。

まず、未成年者が保護者(法定代理人)の同意を得ずに、高額な物を買ったり、課金をしたり、有害サイトの利用契約を行ったりした場合には、原則として、「未成年者取消権」(民法5条1項、2項)によってその契約を取り消し、代金の支払いを拒否することが考えられます。

「犯罪、詐欺被害」にあった場合には、騙されたサイトの事業者名などを確認し、すぐに警察と弁護士に相談することをお勧めします。さらなる被害を防止するのに警察への相談は役に立ちますし、また、騙されて支払ったお金などを取り戻すために弁護士への相談は役に立ちます。



新潟中央法律事務所  
酒井 龍 弁護士

初回無料でJA顧問弁護士がご相談に応じます。  
随時受付中、ご相談希望の方は各支店へお気軽にお問い合わせください。

（有料広告）

もっと「根」に強く!  
オモダカへの効果を強化しました  
アルテア配合  
地上部だけでなく地下部も…  
水稲用一発処理除草剤  
1キロ粒剤フロアブル  
ジャンボエアー粒剤

日産化学株式会社  
ジャンボ  
流星  
エアー粒剤  
1キロ粒剤  
フロアブル  
※アルテア®はメタソルフロンの変称です。®は登録商標

# 乃木坂46と一緒に学ぶ「**国消国産**」



日本の「食」の実態は？

## 日本の「食」は、いま、さまざまなリスクに直面している

私たちが生きていくために欠かせない農畜産物。それは、自然の恵みを生かし、時間をかけてつくられるもの。足りないからといってすぐにつくれるわけはありません。いま、その日本の「食」はさまざまなリスクに直面しています。



### 食料自給率の低迷



食料の多くを輸入に頼っている

### 農業生産力の弱体化



生産者の減少と高齢化、農地の減少がすすむ

### 多発する自然災害



多くの災害が世界と日本の農業にダメージ

### 世界的な人口増加



世界の人口増加による食料不足

## 農畜産物を生み出す資材費の高騰



肥料や家畜のえさ、燃料などの値上がり

いま一番の課題は、農業生産に欠かせない肥料、家畜のえさ、燃料などの高騰です。ロシアによるウクライナ侵攻や円安の影響などにより、約3年前と比べて価格が大きく上昇しています。

一方で、国産農畜産物の価格はほとんど変わっていません。このため、農家の皆さんの経営は大変厳しい状況にあります。

生産資材と農畜産物の価格の推移を比べてみると（2020年を100とした指数）

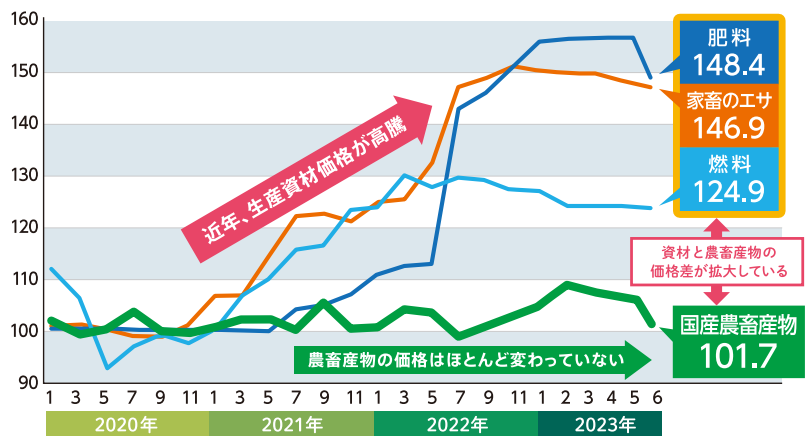

農業物価統計調査より全中作成

いま私たちができること

## 『国消国産』をすすめよう!!

いま、日本の「食」がこうしたリスクに直面するなか、何ができるのか。その1つのアンサーとしてJAグループが提起しているのが『国消国産』（私たちの『国』で『消費する食べものは、できるだけこの『国』で生『産』するという考え方）です。

地元食材の宝庫のJA直売所へ行ってみる、スーパーで国産農畜産物を手に取ってみるなどの私たちにできる身近な行動で、農家の皆さんを応援することが、『国消国産』につながっていくんです。

日本の未来を支える農業。乃木坂46は、JAグループの「国消国産」を応援します。



メンバーが生産現場で奮闘する動画を公開中！  
楽しんで学べるコンテンツがたくさん！  
ぜひアクセスしてください！

乃木坂46 国消国産



JAグループ

耕そう、大地と地域の未来。

46  
乃木坂

1日バイトアプリ デイワーク



# daywork



利用方法

## ダウンロード方法

App StoreまたはGoogle Playにアクセスしdayworkで検索するか、カメラでQRコードを読み取り、表示されたアプリをダウンロードしてください。

iPhone/iPad



Android



## 求人者の皆様へ

※新潟市農業協同組合（新潟市内）に属する園芸農家など

# スマートフォンアプリで 働き手を探してみませんか？

短期（繁忙期）の求人に／長期の求人に／パート・アルバイトの募集に

多様な人材の  
確保が  
可能に！

① 求人登録



求人者

※園芸農家など

④ 求職者の  
情報提供



1日バイトアプリ デイワーク  
1 daywork

成立!

③ 求職申込

② 求人者の  
情報提供



求職者

※学生、会社員、主婦（夫）、定年退職者など

⑤ 雇用契約・就労・給与支払

ご利用に  
あたって

デイワークは各自の責任で利用することが原則です。マッチングが成立した場合、双方で直接やり取りをして仕事を進めることとなります。当日キャンセルにならないよう事前に連絡を取り合うなど、お互いに誠実な対応を心掛けてください。

お問い合わせ／営農販売課

## 豊栄病院ATM廃止のお知らせ

日頃より、JA新潟市をご利用いただき、誠にありがとうございます。  
 当JAではこの度、下記のATMを廃止させていただくこととなりました。

組合員・利用者の皆さまには大変ご不便をお掛けいたしますが、ご理解とご協力を賜りますよう、よろしくお願い申し上げます。

組合員・利用者の皆さまには大変ご不便をお掛けいたしますが、ご理解とご協力を賜りますよう、よろしくお願い申し上げます。

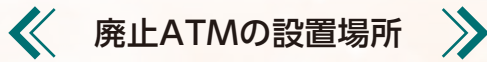

豊栄病院ATM ※管理元店舗：豊栄支店

廃止日時 令和6年1月26日(金) 午後1時



お問い合わせ／本店金融共済部 025-270-2260

## 「通年ノーネクタイ」の実施のお知らせ

当JAでは働きやすい職場づくりの取り組みとして、令和5年11月より「通年ノーネクタイ」による勤務を実施いたします。

職員の服装が略式になりますが、清潔感ある身だしなみに努めてまいりますので、ご理解くださいますようお願い申し上げます。

※TPO、必要に応じてネクタイを着用する場合がございます。



## 「南浜メロン」がTV番組で特集されました

10/28放送のNST「スマイルスタジアム」人気コーナー『とれたて!えいっとレシピ』で北区南浜地区 神田良平さんの「南浜メロン」が特集されました。

料理家の村山瑛子先生がとれたての「南浜メロン」でアレンジレシピを製作し、「南浜メロン」をPRしていただきました!



放送を見逃した方はJAグループ新潟のHPからご覧ください!



（有料広告）

## お座敷大小ご宴会承ります



日本料理 椅子・テーブル席もご用意いたします。

まるふく 新潟市北区松浜本町1丁目1-18  
 電話 (025) 258-3040

（有料広告）



生花(葬儀・法事用)

有限会社 花蔵みなみ

北区松浜三軒屋町9-9  
 TEL 025-259-5898 FAX 025-259-7581

## 投資信託セット型定期貯金

いま始める人ぞう加中!!



# 定期貯金 と 投資信託

まとめてJAではじめるぞう!



©よりぞう

取扱  
期間

令和 5 年 11 月 1 日(水) ▶ 令和 6 年 3 月 29 日(金)

定期貯金

[投資信託の新規購入金額以内]

と

投資信託の新規購入

[20万円以上(スポットに限る)]

期間中、同時にお申し込みの方は

定期貯金  
3か月もの  
店頭表示  
金利に

プラス

2.0 [年]  
%

(税引後年1.5937%)

[預入期間3か月] 上乗せ金利は初回お預入れ時(3か月)のみ適用されます。満期後は店頭表示金利を適用します。



対象の定期貯金

- 定期方式3か月・自動継続(元金継続または元利金継続)  
自動継続後は「スーパー定期貯金<単利型>」としてお預かりします。

対象の投資信託

- 当JA指定のJAバンクセレクトファンド  
ただし、「JAの投資つみたてサービス」(つみたてNISA、エントリー分散投資での買付けを含む)を利用した定期定額購入は  
対象外となります。また、JAバンクアプリを利用した購入(非対面による購入)も対象外となります。

JA新潟市

「JAとお取引はこれから」というお客様もお気軽にどうぞ。

ご相談はお近くのJA窓口へお問い合わせください。  
ホームページでもご案内しております。

JA新潟市

検索

スマホ等は  
コチラから





**第4回**  
**しるきーも**  
with food&drink **マルシェ**

**12/3 (日)**

2023年12月3日(日)10:00~15:00  
新潟市北区文化会館ロビー  
北区東栄町1-1-5 駐車場有

主催/しるきーもマルシェ実行委員会  
後援/JA新潟市 新潟市北区特産物研究協議会

お問い合わせ/  
株式会社倉屋 TEL:025-387-2017



最新情報はしるきーもやの  
LINEで確認ください  
KINUIMOYA



※各店舗しるきーも商品以外もご用意していますのでお楽しみに!

**緊急対策**  
**JA新潟市**

## 令和5年産米仮渡金追加払い決定のお知らせ

「コシヒカリ」の品質低下の状況を踏まえ、「コシヒカリ3等」の令和5年産仮渡金追加払いが10月理事会で決定されましたので、お知らせいたします。

追加払い単価:100円/60kg(税込)

組員員の皆様へ  
お正月の食卓を  
華やかに

# 正月食品

令和6年JAの

JAグループ 2023

お問い合わせ/各営農センター・サポート店

## 令和6年度用 予約肥料の年内配達のご案内

日頃よりJA購買事業につきまして特段のご理解とご協力を頂き厚くお礼申し上げます。「令和6年度用肥料・農薬・資材予約申込」の肥料年内配達をご希望された皆さまへ下記のとおり配達を始めさせていただきます。

**配達時期** 11月中旬より ※一部地区で異なります。

肥料の置き場所は、  
配達が円滑に行えるよう、  
整理をお願いします。



ご理解とご協力をお願いします。

お問い合わせ/各営農センター・資材センター・サポート店

## キラキラマーケットからののお知らせ

キラキラマーケットでは10月販売分からインボイスシステムに変更したため、送付する精算書が以下の通り変更となります。

- ① 出荷者の登録者番号が入ります。
- ② 各販売日ごとに内容が記載されます。



ご不明な点はキラキラマーケットまでご確認ください。

国内産肥料(堆肥)を使用しています。



(有料広告)

## 堆肥+亜リン酸

保証成分%

| チッソ | リンサン | カリ |
|-----|------|----|
| 10  | 12   | 5  |

片倉コープアグリ株式会社  
http://www.katakuracco-op.com

# くろすわーどパズル

あたまの体操  
出題:ニコリ

二重マスの文字をA~Eの順に並べて、できる言葉は何でしょうか?

## たてのかぎ

- 2 日光の紅葉の名所。48個のカーブがあります
- 5 ——大敵、運転中は気を引き締めて
- 7 白——に身を包んだ花嫁さん
- 8 ジョギングや水泳、筋トレなどは この一種
- 10 ハウスを使わず作物を育てる ——栽培
- 12 考えるときにひねるもの
- 14 応用に移る前にしっかりと
- 16 1カ月の後ろ3分の1
- 18 ペンのはキャップと呼ぶこともあります
- 20 東京都中央区の地名。豊洲へ移転した東京都中央卸売市場があった場所
- 21 2人でおそろいの服を着ます

## よこのかぎ

- 1 甘柿の王様と呼ばれることもあります
- 2 屋内のこと。——派
- 3 ボンレス——、——サンド
- 4 漢字では石榴、柘榴などと書く果物
- 6 たき火に手ををかざして取ります
- 9 飲んで食べて話して楽しみます
- 11 山野で生まれ育ったヤマノイモ
- 13 奇術師が披露するもの
- 15 ベンチよりふかふかしています
- 17 富士山の山頂を白くします
- 19 漬物やワインを詰めます

## 11月号のプレゼント

管内の農家さんが丹精込めて育てたお米をご賞味ください♪



|   |   |   |    |    |    |    |
|---|---|---|----|----|----|----|
| 1 | 5 | 8 |    | 14 |    | 21 |
|   |   | B |    |    |    |    |
|   | 6 |   |    | 15 | 18 |    |
|   |   |   |    |    | A  |    |
| 2 |   |   | 12 |    | 19 |    |
|   |   | 9 |    | 16 |    |    |
|   |   |   |    | D  |    |    |
| 3 | 7 |   | 13 |    | 20 |    |
| 4 |   | E | 10 |    | 17 |    |
|   |   |   | 11 |    |    |    |
|   |   |   |    |    |    | C  |

5名様に

新米新之助1kg

10月号の  
こたえ

A B C D E  
カ ラ ス ウ リ

## 応募方法

ハガキ、またはFAX、Eメールで、①クイズの答え ②住所 ③電話番号 ④氏名 ⑤年齢 ⑥メッセージを記入しご応募ください。

【メッセージの内容】JAまたは本誌へのご意見、ご感想、最近の出来事、お宝自慢、生活の知恵など

ハガキ：〒950-0806 新潟市東区海老ヶ瀬512番地1 JA新潟市 広報係  
FAX：(025)270-2292 締切は、令和5年11月30日(木) (当日消印有効)です。  
E-mail：honten.soumu@ja-niigatashi.or.jp

\*当選者の発表は発送をもってかえさせていただきます。  
\*お預かりした個人情報につきましては、プレゼントの発送以外の目的には使用しません。

## 理事会だより

## 10月定例理事会 10月26日開催

### 議案

- 1)令和5年産米JA新潟市仮渡金の追加払いについて
- 2)半期ディスクロージャー誌の承認について
- 3)「有価証券等減損処理要領」の廃止及び「有価証券の減損処理基準」の制定について
- 4)理事に対する貸出金の決定について
- 5)貸出権限表の改正について
- 6)マネロン等関連規程類の改正について

### 報告事項

- 1)9月末実績について
- 2)大口貸出金等の理事会報告について
- 3)大口信用供与先の経営状況等について
- 4)貸出金利の設定・変更について
- 5)令和5年JA共済コンプライアンス点検結果について

## わたしたちのJA

令和5年9月末現在

|              |            |
|--------------|------------|
| 組合員数         | 16,239人    |
| (内、正組合員数)    | 7,497人     |
| 出資金          | 3,139百万円   |
| 貯金           | 127,309百万円 |
| 貸出金          | 50,859百万円  |
| 長期共済保有高      | 324,458百万円 |
| 購買品供給高(工賃等含) | 1,893百万円   |
| 販売品販売高       | 4,460百万円   |

## お役に立ちますJA共済

共済金支払状況(令和5年9月支払分)

| 共済種類 | 件数         | 金額(千円)             |
|------|------------|--------------------|
| ひと   | 死亡         | 10 43,216          |
| ❤️   | 入通院        | 67 7,668           |
|      | 後遺障害他      | 4 3,360            |
|      | 小計         | 81 54,244          |
| いえ   | 火災・落雷等     | 8 395              |
| 🏠    | 自然災害       | 7 5,439            |
|      | その他        | 0 0                |
|      | 小計         | 15 5,834           |
| くるま  | 車両         | 38 6,677           |
|      | 対人         | 6 2,403            |
| 🚗    | 対物         | 30 6,870           |
|      | その他        | 11 4,970           |
|      | 小計         | 85 20,920          |
|      | 満期・年金・給付金等 | 350 369,855        |
|      | <b>合計</b>  | <b>531 450,853</b> |

## お便り コーナー



- 学校教育田は毎年自分達もやっとなと思いで出してくれる特集です。農に触れる機会が少なくなっている現代の子どもたちにはとても良いことだと思えます。元気ファーマーズは読み応えあり！(北区K.Y.さん)
- 新潟市内でメロンの栽培が行われていることを、恥ずかしながら全く知りませんでした。他にも意外なものがあるかもしれないですね。今後いろいろ紹介されることを期待しています。(江南区T.H.さん)
- あれだけ暑かった日々も過ぎ、めっきり涼しくなりました。これから雪の季節はどうなるでしょうか。これからは、どんな季節にも対応していく構成が必要だと実感しました。どうか、平穏な気候でありますように。(江南区K.T.さん)
- いつも表紙の写真、みずみずしくおいしそうです。(北区T.K.さん)
- 今日涼しいどころか肌寒く感じられます。先月投稿した時はまだ暑さを恨めしく思っていました。お彼岸も過ぎ、冬将軍様との一戦、準備万端で迎え撃つつもりです。(北区S.M.さん)
- 新鮮で美味しい野菜をありがとうございます。中央区W.E.さん)
- K i r a k i r a 待ってましたー！いつも楽しみに読ませてもらっています。ページを進み、最後にくろすわーどパズルに到達。「おお、今回はこう来たか？」とタテ、ヨコ、タテ、ヨコとその時の気分に応じてやっています。これからも頭の体操をよろしくお願ひします。(北区T.Y.さん)
- 秋の夜長にくろすわーどパズルを解きました。ちょっと良い頭の体操になりました。答えの「カラスウリ」、見かけなくなつたなあーと思いました。(東区M.K.さん)
- 今年の夏は暑すぎて、野菜をうまく作れませんでした。来年は頑張っておいしい野菜をいっぱい作りたいです。(東区S.M.さん)



# キラキラマーケットニュース

2023  
11

立冬を迎え、暦の上では冬になりました。  
店内には秋野菜がたくさん並んでいます。温かい料理で旬の野菜を味わいましょう!  
今月はいよいよ新潟の幻の洋梨「ル レクチエ」の販売が始まります。  
配送料300円引き&早期予約でお得に贈りませんか。ご予約はお早めに!

■ イベント ■ 月末恒例 ■ 情報

## ル レクチエ解禁

解禁予定日 **11月24日(金)**  
早期予約 **11月11日(土)~23日(木・祝)**

早期予約が  
おすすめ!

- 店頭でご予約...2kg以上の化粧箱1箱につき300円引き
  - オンラインショップでご予約...  
店頭価格より300円引き+200Pプレゼント
- <送料300円引きキャンペーンは12月末日まで!>  
早期予約特典と合わせて店頭予約は600円、  
オンラインショップ予約で実質800円もお得に!



ル レクチエフェア  
12月2日(土)・3日(日) ※予定

## 土佐フェア

2日間

11月11日(土)・12日(日)

今年も開催します!  
高知県馬路村や土佐市の名産品を、  
地元高知県のスタッフが販売に来店!  
去年大好評のカツオの薫焼きなど試食予定!



## 月末恒例! 100円市

11月25日(土)・26日(日) 2日間

## キラキラ情報

鍋の季節となりました。  
キラキラマーケットの新鮮な  
野菜で鍋をしよう!  
鍋の素など、充実しています♪



## キラキラマンデー 11月13日(月)

月に一度の小さな感謝祭! 朝からお買い得商品が並びます。

## JAカードで もっとおトク!



JAカードご利用で  
**5%OFF**

キラキラマーケットでのJAカードご利用分について、  
カード利用代金請求時に、5%割引いたします。  
カードのお申込みは各支店で



いくとぴあキラキラマーケット JA新潟市直売所 新潟市中央区清五郎336 TEL:025-384-8487

●営業時間：10時~18時 ●お休み：11月14日(火)・12月12日(火)・12月31日(日)

### JA新潟市の情報はここから

|          |              |            |              |                    |             |                     |
|----------|--------------|------------|--------------|--------------------|-------------|---------------------|
|          |              |            |              |                    |             |                     |
| JA新潟市 HP | JA新潟市公式 LINE | 営農経済部 LINE | キラキラマーケット HP | キラキラマーケット Facebook | キラキラマーケット X | キラキラマーケット Instagram |

JA新潟市農産物直売所  
にもいらっしやい!

あいちゃんのふれあい市  
豊栄病院前  
新潟市北区石動1-11-1  
営業日/月、水、金  
11月~12月 6:30~13:00  
1月 8:00~13:00

国産消費国産  
こくしょうこくさん  
©みんなのよい食プロジェクト

JAの自動車共済  
**あんしんサービス**  
事故の場合は、フリーダイヤル安心サービスにご連絡ください。

JA共済事故受付センター  
☎ 0120-258-931

JA共済サポートセンター  
☎ 0120-063-931

— 年中無休24時間受付 —

JA葬祭  
もしもの時は  
是非ご一報ください

JA新潟市葬祭センター  
虹のホールにいがた  
☎ 0120-77-1682  
— 年中無休24時間受付 —